

Temas en esta edición:

1. Producción de concreto premezclado – Junio
2. EMCM – Junio
3. Precios de los *Commodities*
4. Variables Financieras
5. Tasas de Interés

Producción de concreto premezclado – junio 2020

En junio la producción de concreto premezclado fue de 437,9 miles de metros cúbicos, lo que significó una disminución de 24,4% respecto al mismo mes de 2019, en el que se produjeron 578,9 miles de metros cúbicos (Gráfico 1). Esta variación se explicó principalmente por la disminución en los destinos de obras civiles (-36,8% y contribución -9,6 pps) y vivienda (-13,7% y contribución -6,6 pps).

Gráfico 1. Producción de Concreto premezclado según destino
(Miles de metros cúbicos, %)

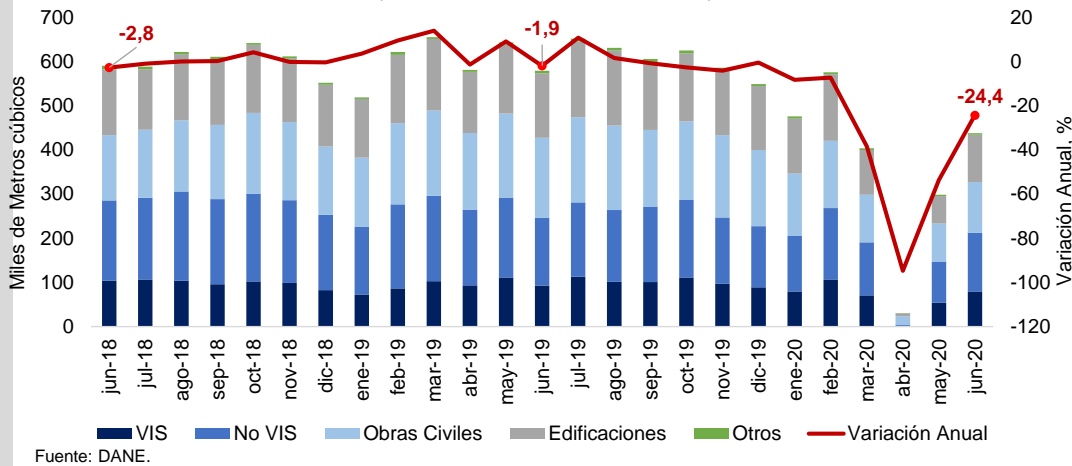

Comercio minorista (EMCM) – junio 2020

Las ventas reales del comercio minorista tuvieron un crecimiento anual de -14,2% en junio (Gráfico 2). De las 19 líneas de mercancías, 13 registraron variaciones negativas, siendo las que más contribuyeron a la disminución: combustibles para vehículos automotores (-4,7 pps), vehículos automotores y motocicletas (-3,0 pps) y prendas de vestir y textiles (-2,9 pps).

Gráfico 2. Ventas reales del comercio minorista
(Variación Anual, %)

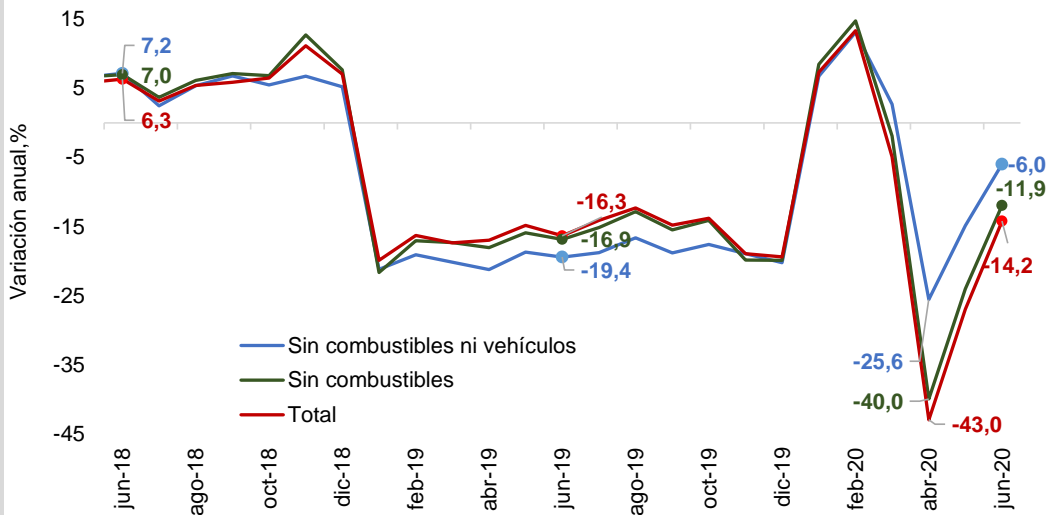

Bitácora Semanal

24 de agosto de 2020

Semana 34



El 21 de agosto, el índice del mercado bursátil colombiano aumentó 2,86% respecto a la semana anterior y se ubicó en 1.186,29.

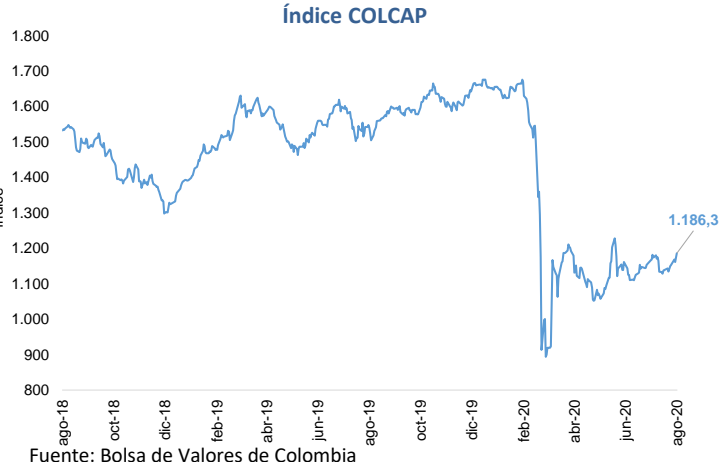

La tasa de cambio se ubicó en \$3.792,1 el 21 de agosto, con una depreciación de 0,67% frente a la semana anterior.



El 21 de agosto, el precio del petróleo WTI aumentó a 42,34 USD/barril esto representó un aumento semanal de 0,79%, mientras que el petróleo Brent disminuyó a 44,35, con una variación semanal de -1,00%.

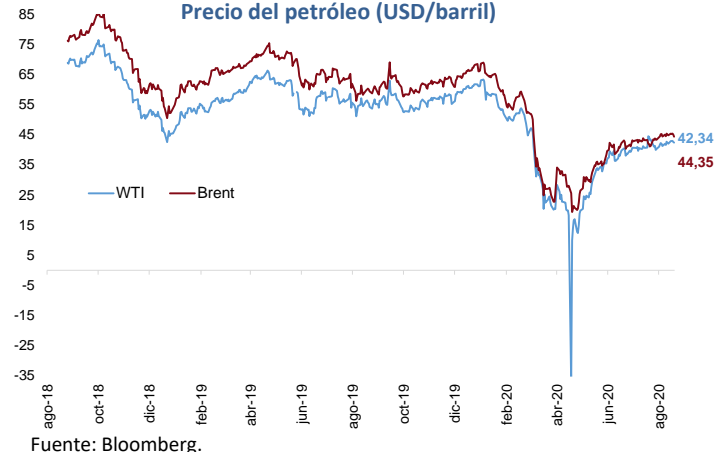

El 14 de agosto, la tasas de los TES a 1 año registró una reducción semanal de 2 pbs, mientras que las tasas de 5 y 10 años registraron un aumento semanal de 23 pbs y 17 pbs, respectivamente.

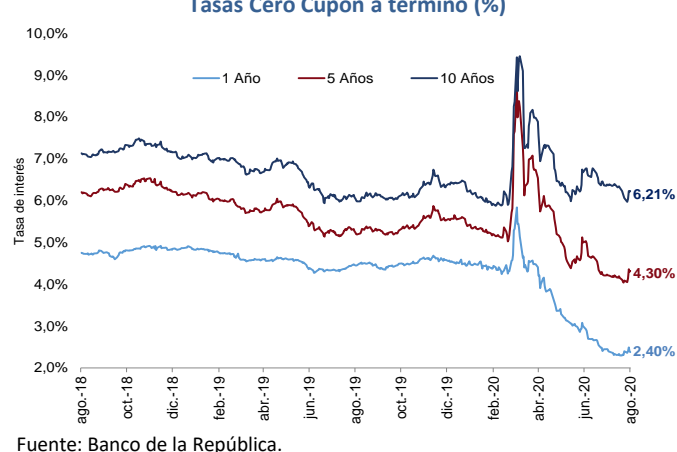

El 21 de agosto el precio del oro registró una disminución semanal de 0,24% respecto a la semana anterior, alcanzando un valor de 1.940,48 USD/onza.



El 21 de agosto, el indicador de riesgo país tuvo un aumento semanal para Colombia, Brasil, México y Perú de 13, 16, 8 y 7 pbs.

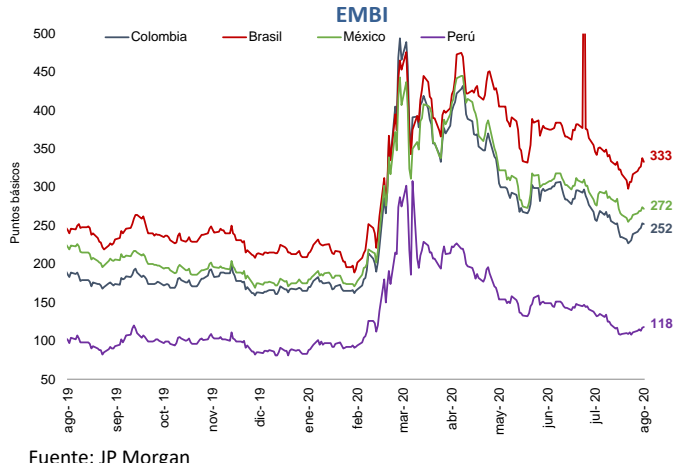

Bitácora Semanal

24 de agosto de 2020

Semana 34

El 21 de agosto, el índice bursátil Dow Jones se mantuvo constante mientras frente a la semana anterior y se ubicó en 27.930,3.

Índice Dow Jones (DJI)



Fuente: Bloomberg.

El 21 de agosto, el índice bursátil S&P500 registró un aumento semanal de 0,72% y se ubicó en 3.397,16.

Índice S&P 500

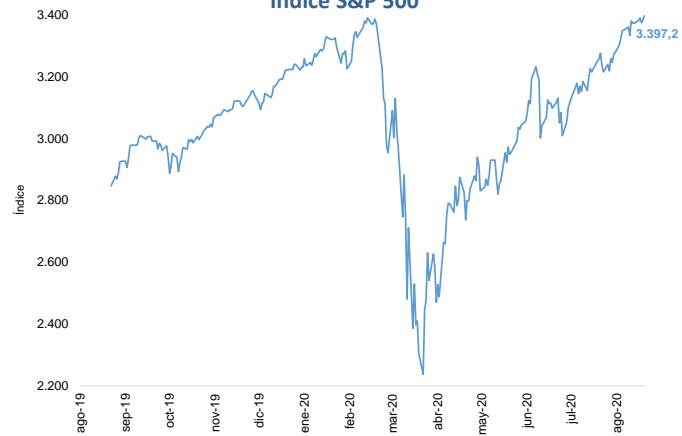

Fuente: Bloomberg.

El 21 de agosto, el índice bursátil Euro Stoxx 50 mostró una disminución semanal de 1,37% y se ubicó en 3.259,75.

Índice Euro Stoxx 50

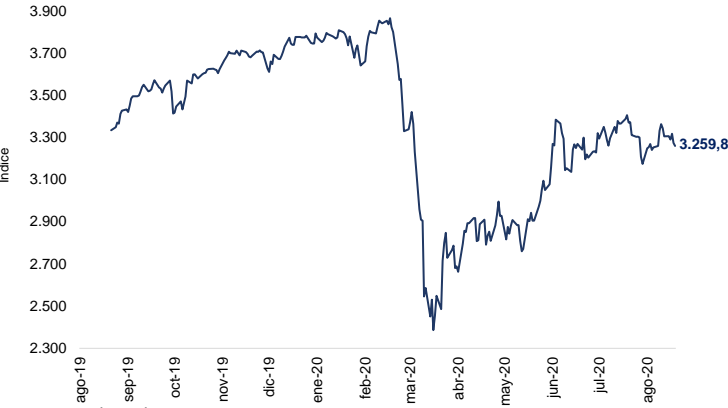

Fuente: Bloomberg.

El 21 de agosto, el índice VIX mostró un incremento semanal de 2,22%, reflejando un aumento en las expectativas de volatilidad del mercado internacional de renta variable.

Índice VIX (CBOE)



Fuente: CBOE.

El 21 de agosto la tasa de rendimiento de los bonos del tesoro a 3, 6 y 12 meses se mantuvo constante.

Tasas de rendimiento de los Bonos del Tesoro EE.UU

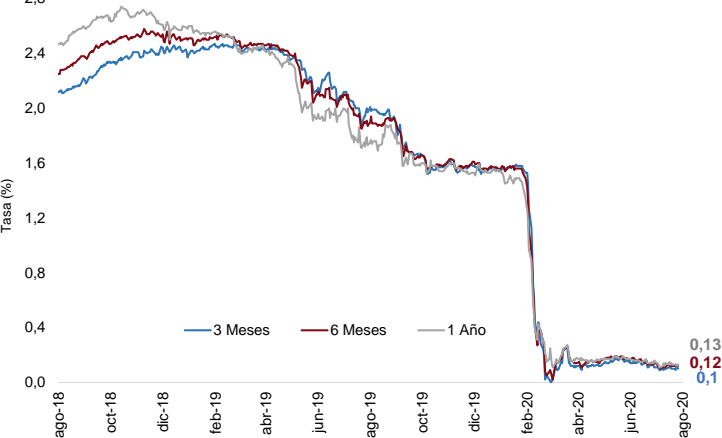

Fuente: U.S Treasury.

El 21 de agosto, la tasa LIBOR en los plazos de 3, 6 y 12 meses disminuyeron 2 pbs.

Tasa LIBOR

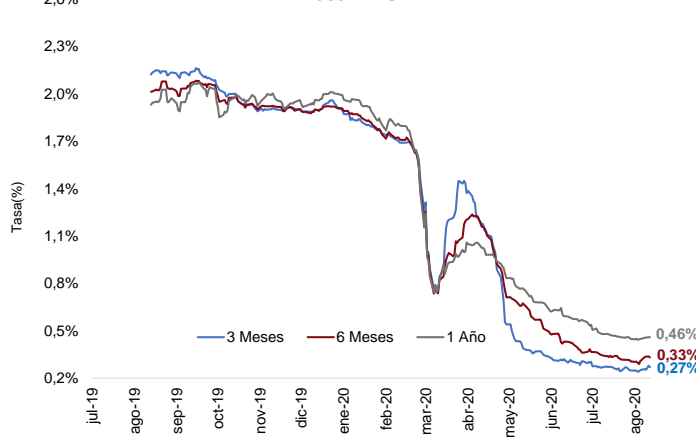

Fuente: Banco de la República.